Clères Normandie

L'écho

SEPTEMBRE 2026 N°53

SOMMAIRE

2 **Vie locale**
Budget communal 2026

3 **Actualités**
Ce dernier trimestre en images

Coup de cœur bibliothèque

4 **Cadre de vie**
Histoire de Clères : LES TROIS « PIERRE MAUGER », MAIRES DE CLÈRES

Ouverture Espace Naturel du Friquet

Devoir de mémoire

Edito



Chères Cléroises, chers Clérois,

Septembre 2026 marque une étape importante pour notre école avec 163 élèves accueillis dans 7 classes, ce qui nous vaut un article spécifique dans cet Echo.

L'accueil de loisirs du mercredi a repris le 3 septembre avec une nouvelle équipe dirigée par Océane. Les 40 enfants inscrits sont encadrés par Murielle, Audrey et Cassandra.

Travaux de voirie : des chantiers utiles et attendus

L'été a permis d'avancer sur plusieurs travaux de voirie essentiels pour la qualité de nos déplacements et la sécurité de tous.

- Impasse des Eiders — La réfection complète de la voirie a été réalisée en partenariat avec la CCICV, permettant une chaussée plus sûre et mieux adaptée aux usages du quartier.
- Côte du Mont-Blanc — Les trottoirs ont été entièrement rénovés, améliorant la circulation piétonne et la sécurité des usagers, notamment pour nos collégiens.

Suite à plusieurs accidents liés à la vitesse excessive de véhicules venant de Mont Cauvaire, la sécurisation de l'intersection entre la RD3 et la côte St Waast est à l'étude par la Direction des routes.

Travaux du pont de la rue Pierre Mauger (RD3)

Les travaux ont débuté le 31 août et suivent le planning présenté par le Département lors de la réunion publique du 29 Juin. La commune reste en lien constant avec les services départementaux pour vous informer et ajuster les dispositifs si besoin.

Reprise des activités communales et associatives

La rentrée, c'est aussi le retour de la vie associative et des animations. Nos associations ont repris leurs activités suite au forum du samedi 5 septembre ; je les remercie pour leur dynamisme et leur rôle essentiel dans la vitalité de Clères.

Je vous souhaite à toutes et tous une très belle rentrée.

Avec toute mon amitié,
Nathalie Thierry
Maire de Clères

Rentrée scolaire 2026

Une école qui grandit et se modernise

La rentrée scolaire 2026 marque une étape importante pour l'école de Clères, avec plusieurs évolutions concrètes au service du bien-être et de la réussite de nos élèves.

Ouverture d'une 7e classe : accompagner la dynamique du village



Cette année, l'école s'agrandit avec l'ouverture d'une 7e classe, installée à proximité des classes maternelles afin d'accueillir les élèves de CP.
Cette nouvelle organisation permettra de constituer des groupes plus équilibrés, de mieux répartir les niveaux et d'offrir à tous les enfants de meilleures conditions d'apprentissage.
Je tiens à remercier chaleureusement l'équipe enseignante pour son engagement et sa capacité d'adaptation, ainsi que les agents municipaux, mobilisés tout au long de l'été pour préparer les salles et les équipements nécessaires à cette rentrée.

Confort thermique : deux ventilateurs dans chaque classe

Face aux épisodes de chaleur qui touchent désormais régulièrement notre territoire, la commune a équipé chaque salle de classe de deux ventilateurs de plafond.
Ce dispositif, simple mais concret, vient compléter les réflexions sur l'adaptation climatique de nos espaces scolaires.
Il constitue un premier pas pour améliorer le confort des élèves et des enseignants.

Une équipe enseignante renforcée

Nous souhaitons la bienvenue à Manon DUC et Clémentine LEMOINE, qui rejoignent l'équipe, dirigée par Sigrid DAVID. Elles sont en charge de la classe de CM1.





Mairie de Clères
7,rue Edmond Spalikowski 76690 Clères
02 35 33 23 31 contact@mairie-cleres.fr

Commerces, Associations, Services , Rencontres, Emplois, Entreprises

Citoyenneté et vie locale

Budget primitif 2026

Le budget communal 2026 a été voté le 5 mars 2026 par l'ancienne équipe municipale. Il s'agit d'un budget de transition, conçu pour assurer la continuité du service public et permettre à la nouvelle équipe de finaliser les projets déjà engagés.

Un budget équilibré et responsable

Budget de fonctionnement : 1 912 934 €
Budget d'investissement : 1 675 392 €

BUDGET FONCTIONNEMENT RECETTES

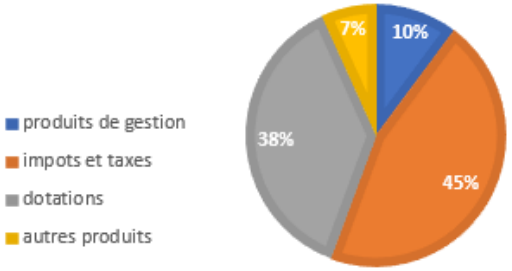

BUDGET FONCTIONNEMENT DÉPENSES

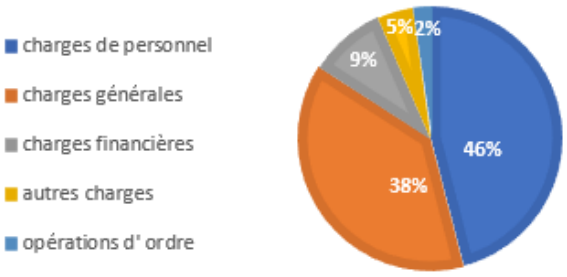

Le budget 2026 présente un équilibre conforme aux exigences réglementaires, tant en fonctionnement qu'en investissement. Il garantit la poursuite des actions essentielles pour la commune, sans engager de nouvelles dépenses structurelles avant la définition du futur programme municipal.

EMPRUNTS

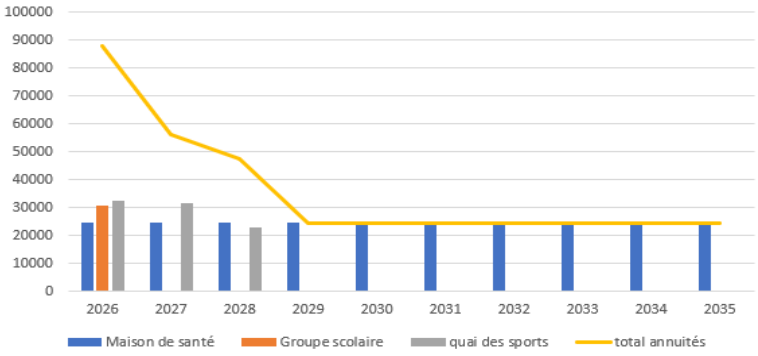

Finaliser les projets déjà lancés

Plusieurs opérations, initiées lors du précédent mandat, se poursuivent cette année. Elles constituent l'essentiel des investissements 2026 :

- Le parking derrière la mairie afin d'améliorer l'accès au centre-bourg, aux commerces et aux services publics. Les crédits inscrits permettent d'achever l'opération et de mobiliser les subventions prévues, le budget total intègre l'acquisition foncière et la démolition du bâtiment.
- Les travaux de voirie, notamment la poursuite des aménagements programmés en 2025, trottoirs du Mont Blanc, panneaux et signalisation, marquage au sol des stationnements de la gare, bande jaune pour interdiction de stationner à proximité des écoles.
- L'étude du chemin du Mouchel / rue Louis Duthil, indispensable pour préparer les futurs travaux d'aménagement et de circulation.
- La mise en place d'un 2ème abribus au hameau des Marettes.
- L'acquisition d'une épareuse, outil nécessaire à l'entretien des chemins ruraux et des accotements, ainsi que d'une balayeuse, l'actuelle étant vieillissante.

Poursuivre les opérations structurantes

D'autres projets déjà engagés figurent également au budget 2026, comme :

- Le remplacement de lampes énergivores, l'effacement de réseau et la modernisation de l'éclairage public. Les travaux prévus par le SDE (Syndicat Départemental de l'Energie) concernent le Centre bourg, la Côte du Mont blanc et le chemin du Mouchel pour un budget de près de 80 000 €
- L'Espace Naturel du Friquet avec la mise en place de clôture par nos agents pour le pâturage des moutons.
- Les travaux de réfection de la voirie et des trottoirs de l'impasse des Eiders en partenariat avec la Communauté de Communes.
- L'espace de loisirs avec en priorité l'aire de camping-car et les espaces jeux enfants et adolescents.

Ces opérations doivent bénéficier de subventions (État, Département, Région, Europe), permettant de limiter l'impact financier pour la commune.

Actualités, Evènements, Travaux, Histoire

Actualités de la commune

Ce dernier trimestre en images



23 mai Expo atelier clérois



30 mai Soirée africaine / Esprit Danse



13 juin Café réparation



13 juin Spectacle Théâtre / Foyer



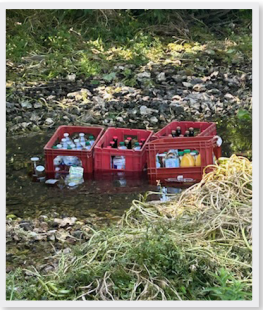

14 juin Ouverture ENF



20 juin Repas offert aux plus de 65 ans



19 juin Grande Répet



2 juillet Fin d'année scolaire



26 juin Expo photos / Didier Legrand



28 juin Marché des créateurs



5 septembre Forum des associations



6 septembre Salon du bien-être APE



13 septembre Foire à la brocante



6 septembre Foire à tout FCNO

Bibliothèque coup de cœur de l'équipe



Nous qui avons connu Solange de Marie Vareille

Célestine grandit sur les terres familiales. Elle est bien décidée à réussir ses études pour échapper à la vie de labeur qui l'attend aux champs.
À quelques centaines de kilomètres de là, Solange est internée dans une école de préservation pour jeunes filles où sont envoyées des adolescentes jugées « déviantes ».
Quel secret les lie l'une à l'autre ? Pourquoi Solange nourrit-elle une telle haine contre Célestine ? Et comment cette dernière a-t-elle pu commettre l'irréparable ?
À travers les destinées de quatre générations de femmes puissantes, Marie Vareille retrace l'extraordinaire évolution de notre monde depuis un siècle et nous rappelle ce que nous devons à la persévérance et au courage de nos aînées.

Ouverture de la Mairie : Lundi 08:30 - 12:00 Mardi 08:30 - 12:00/13:30 - 19:00
Mercredi 08:30 - 12:00/13:30 - 17:30 Jeudi 08:30 - 12:00 Vendredi 08:30 - 12:00/13:30 - 17:30

Tourisme, Culture, Histoire Découverte

Cadre de vie et environnement

HISTOIRE DE CLÈRES : LES TROIS « PIERRE MAUGER », MAIRES DE CLÈRES

Tous les Clérois connaissent la rue « Pierre Mauger », ainsi nommée en souvenir des trois « Pierre Mauger » qui furent maires de Clères et habitèrent dans cette rue. Les tombes des deux premiers se trouvent dans l'ancien cimetière, celle du troisième dans le nouveau. Qui étaient-ils ?

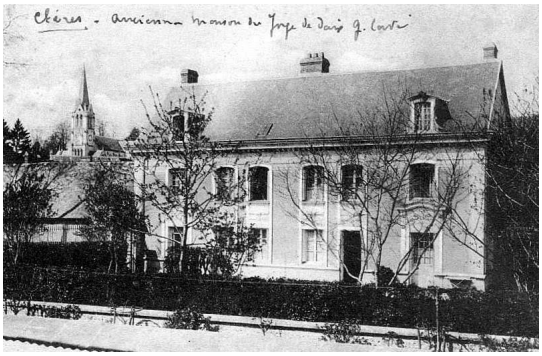

La maison des Mauger, rue Pierre Mauger

1. Pierre : né le 13 août 1788 à Anneville-Ambourville - décédé le 6 mai 1861, notaire et maire de 1830 à 1848.

Avec son épouse, Françoise Desvaux ils ont 4 enfants : Rose (1823-1829) – Françoise (1825-1899) – Caroline (1826-1908) et Pierre Nicolas (1828 -1877).

Aucun des enfants n'a de descendant. Caroline adopte Louis Charles Mauger, petit-neveu de son père, en 1901.

2. Pierre Nicolas : né le 27 février 1828 à Clères – décédé le 17 mars 1877 à Clères, notaire et maire de Clères de 1865 à 1877.

Sur la tombe on peut lire : Le maire pendant l'occupation il eut une énergie à la hauteur des circonstances et sut se montrer ce qu'il était un homme de cœur ». Sans doute en rappel de son attitude héroïque pendant la guerre de 1870 ; face à un officier prussien qui lui donnait l'ordre de lui indiquer son chemin, il a répondu « un maire français ne conduit pas des Prussiens ».

3. Pierre Charles, né le 16 août 1898 à Gournay en Bray – décédé le 23 janvier 1982 à Clères, fils de Louis Charles, industriel et maire de 1946 à 1965.

Christine Blanchetière – Françoise Hénaut

Ouverture au public de l'Espace Naturel du Friquet : un beau moment de partage au cœur de la nature

Dimanche 14 juin, l'ouverture officielle de l'Espace Naturel du Friquet s'est déroulée sous un beau soleil, dans une ambiance chaleureuse et conviviale. Plus de cent Clérois et habitants des alentours, amoureux de la nature, ont répondu présents pour découvrir ce nouvel espace, véritable écrin de fraîcheur au cœur de notre commune.

Dès 9h30, plus de cinquante marcheurs ont emprunté les chemins traversant bois et prairies au-dessus de Clères pour rejoindre l'Espace Naturel du Friquet. De nombreux habitants les ont ensuite rejoints sur le site pour partager ce moment de découverte et de convivialité.

Pour beaucoup, c'était une première découverte. Tous ont été séduits par le charme de ce lieu, son calme et son authenticité. Cet espace préservé offre à chacun un cadre idéal pour se promener, se ressourcer et profiter pleinement de la nature, autour des parcs à moutons.

Après avoir coupé le ruban tricolore et prononcé un mot d'accueil, Nathalie Thierry a invité chacun à revenir se promener dans ce lieu désormais ouvert à toutes et à tous. La matinée s'est achevée autour du verre de l'amitié, permettant de prolonger les échanges dans une ambiance chaleureuse.

Un grand merci à toutes les personnes présentes ainsi qu'aux associations Cléroises pour leur enthousiasme et leur bonne humeur. Grâce à vous, cette ouverture a été une belle réussite et marque le début d'une nouvelle vie pour l'Espace Naturel du Friquet.



Devoir de mémoire

Les commémorations du 8 mai et du 11 novembre sont des rendez-vous importants pour toutes les communes de France. Elles renforcent la cohésion nationale et permettent de transmettre l'histoire de la paix aux jeunes générations.

La Mairie et la section des Combattants de Clères, association qui assure le devoir de mémoire, invitent tous les Clérois à se réunir devant le monument aux morts. Une communication est assurée auprès des jeunes scolarisés avec l'aide de l'association des parents d'élèves L'orée du Parc. Lors des cérémonies, des enfants sont invités à lire un texte écrit par l'Union Française des Associations de Combattants.

Depuis 2012, la loi élargit la journée du 11 novembre en honorant tous les morts pour la France, civils ou militaires, elle comprend les guerres du passé et les opérations extérieures actuelles.

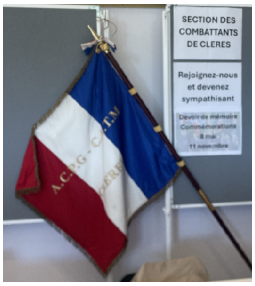

INFOS

Bulletin communal
Mairie de Clères
7, rue Edmond Spalikowski

Périodique
N° 53 Septembre 2026
Directrice de publication :
Nathalie THIERRY
Rédaction et crédit photos
Comité rédactionnel

Tirage : 800 Exemplaires